



INTENDENCIA DE SEGURIDAD Y SALUD EN EL TRABAJO
DEPARTAMENTO DE REGULACIÓN

AU08-2020-01574

ORD. : 01-10-2020 * 3049

ANT. : No hay.

MAT. : Complementa las instrucciones de la Circular N°3.532, de 4 de septiembre de 2020, de este origen, relativa a los trabajadores que desempeñan trabajo a distancia o teletrabajo.

FTES. : Código del Trabajo; Leyes N°s. 16.395 y 16.744; D.S. N°18, de 23 de abril de 2020, del Ministerio del Trabajo y Previsión Social.

CONC. : Compendio de Normas del Seguro Social de Accidentes del Trabajo y Enfermedades Profesionales de la Ley N°16.744.

DE : SEÑORA
PATRICIA SOTO ALTAMIRANO
SUPERINTENDENTA DE SEGURIDAD SOCIAL (S)

A : SEÑOR
DIRECTOR INSTITUTO DE SEGURIDAD LABORAL
GERENTES GENERALES MUTUALIDADES DE EMPLEADORES DE LA LEY 16.744
RECTOR PONTIFICIA UNIVERSIDAD CATÓLICA DE CHILE
GERENTES GENERALES
DIVISIÓN CODELCO ANDINA
DIVISIÓN CODELCO CHUQUICAMATA
DIVISIÓN CODELCO EL TENIENTE
DIVISIÓN CODELCO SALVADOR

Con motivo de la entrada en vigencia el 2 de octubre de 2020, del D.S. N°18, de 23 de abril del mismo año, del Ministerio del Trabajo y Previsión Social, que aprueba el Reglamento del artículo 152 quáter M del Código del Trabajo y establece las condiciones específicas de seguridad y salud en el trabajo a que deberán sujetarse los trabajadores que prestan servicios en las modalidades de trabajo a distancia o teletrabajo, de acuerdo con los principios y condiciones de la Ley N°16.744, en adelante “el reglamento”; y de la Circular N°3.532, de 4 de septiembre de 2020, de esta Superintendencia, que imparte instrucciones a los organismos administradores sobre la asesoría técnica en prevención de riesgos que deben otorgar respecto de los trabajadores que prestan servicios bajo la modalidad de trabajo a distancia o teletrabajo, se ha estimado necesario complementar esas instrucciones, en los siguientes aspectos:

a) Instrumento de autoevaluación

En el marco de una mesa de trabajo conformada por representantes de la Subsecretaría de Previsión Social, de la Dirección del Trabajo (DT), de los organismos administradores del Seguro de la Ley N°16.744 y de esta Superintendencia, se generó el “Instrumento de autoevaluación trabajo a distancia o teletrabajo”, contenido en el Anexo N°1 de este oficio.

Dicho instrumento se divide en dos secciones:

- La primera, contiene 18 preguntas cuyo objetivo es identificar los peligros presentes en el puesto de trabajo específico. Los riesgos identificados en base a esas preguntas, deberán ser considerados en la elaboración de la matriz y del programa preventivo.
- La segunda, denominada “Autoevaluación adicional”, contiene 14 preguntas para la identificación de aquellos peligros que si bien no son inherentes a las labores que el trabajador desempeña, deben ser conocidos por éste y podrán de manera optativa, ser considerados en la confección de la matriz y del programa preventivo.

Por cada trabajador que desempeñe trabajo a distancia o teletrabajo, será obligatoria la aplicación íntegra del instrumento. No obstante, tanto los empleadores como los organismos administradores podrán complementar el instrumento con las preguntas que estimen necesarias, de acuerdo con la naturaleza de las labores y del puesto de trabajo específico.

A contar del 2 de octubre de 2020, los organismos administradores deberán poner a disposición de sus entidades empleadoras el señalado instrumento en un lugar destacado de sus sitios web y a través de los demás canales que consideren pertinentes.

Cualquiera sea el canal, el instrumento deberá ir acompañado de una descripción de sus objetivos y de los aspectos que el trabajador deberá autoevaluar, precisando además los conductos que los empleadores podrán utilizar para remitir la matriz de identificación de peligros y evaluación de riesgos, confeccionada sobre la base de dicho instrumento.

b) Matriz de identificación de peligros y evaluación de riesgos y programa preventivo

El organismo administrador deberá poner a disposición del empleador un formato de matriz de identificación de peligros y evaluación de riesgos que deberá ser elaborada en base a la propuesta metodológica del Instituto de Salud Pública (ISP), a que hace referencia la Letra C, del Título II, del Libro IV, del Compendio.

El empleador podrá utilizar dicho formato para la confección de la matriz exigida por el artículo 5° del reglamento. En el caso que la entidad empleadora ya cuente con una matriz, deberá adecuarla considerando el resultado de la autoevaluación.

Una vez confeccionada, el empleador deberá elaborar un programa preventivo con las medidas preventivas que se deben implementar para el control de los riesgos y las acciones que se deben considerar para su implementación.

De conformidad con lo establecido en la citada Letra C, el programa preventivo debe considerar al menos, los siguientes contenidos:

- Riesgos y peligros identificados en el puesto de trabajo específico
- Las medidas preventivas y correctivas, con precisión de las inmediatas
- Plazos de ejecución
- Responsables. Obligaciones del trabajador en su implementación
- Medidas y periodicidad de control de la implementación de las medidas preventivas o correctivas
- Periodicidad de las capacitaciones exigidas por el artículo 9° del reglamento.

c) Diagrama de flujo de la aplicación de la normativa de trabajo a distancia o teletrabajo

Según se instruye en la letra c), número 3, de la nueva Letra D, del Título III, del Libro I, del Compendio, es obligación de los organismos administradores orientar a sus entidades empleadoras adheridas o afiliadas, sobre el contenido y alcance de las obligaciones que les impone el reglamento.

Acorde con esa instrucción, los organismos administradores deberán incluir el diagrama de flujo inserto en el Anexo N°2 de este oficio, en las actividades de difusión que realicen con motivo de la entrada en vigencia del reglamento. Lo anterior, sin perjuicio de incorporarlo

en el material informativo que deberán distribuir o poner a disposición de sus adherentes o afiliados.

d) Asistencia técnica del organismo administrador

El organismo administrador deberá prestar asistencia técnica cuando tome conocimiento de la existencia de trabajadores sujetos a la modalidad de trabajo a distancia o teletrabajo, en virtud del registro de un nuevo pacto en la DT.

Sin embargo, previo a que la DT le informe sobre dicho registro, también podrá tomar conocimiento:

- Cuando el empleador aplique el instrumento de autoevaluación descargado del sitio web del organismo administrador y le remita la matriz de identificación de peligros. En este caso, el organismo administrador prestarán su asesoría a partir del proceso “Revisión de matriz”, descrito en el diagrama.
- Cuando sin haber aplicado el instrumento de autoevaluación, el empleador solicite su asesoría para cumplir las exigencias del reglamento, por ejemplo, para efectos de la capacitación inicial exigida en el artículo 152 quáter N del Código del Trabajo. En este supuesto, el organismo administrador deberá prestar su asesoría a partir del proceso “Prescribe el empleador autoevaluación y análisis”.

Dependiendo entonces de la oportunidad en que tome conocimiento, deberá prestar asesoría técnica prescribiendo la aplicación y análisis del instrumento de autoevaluación o efectuando la revisión de la matriz.

e) Inicio del proceso de identificación y evaluación de los riesgos por parte del empleador

Por regla general, las entidades empleadoras deberán dar inicio a la aplicación del instrumento de autoevaluación, una vez notificadas de la prescripción que en tal sentido deberán formularle los organismos administradores, luego de tomar conocimiento del registro de un nuevo pacto en la DT.

Sin embargo, también podrán ser notificadas de esa prescripción, cuando sin haber aplicado el instrumento, soliciten al organismo administrador su asesoría para cumplir las exigencias del reglamento.

Una tercera opción, es que al momento de iniciarse las labores o de suscribir el pacto, de propia iniciativa instruyan a sus trabajadores la aplicación del instrumento de autoevaluación que le disponga su organismo administrador.

En las situaciones descritas en los dos últimos párrafos, el flujo se iniciará para el empleador en la etapa “Instruye a Trabajador aplicación de autoevaluación”.

f) Pactos registrados en la DT antes de la entrada en vigencia del reglamento

Respecto de los pactos registrados en la DT con anterioridad al 2 de octubre de 2020, los organismos administradores dispondrán de un plazo de 15 días, contados desde que tomen conocimiento de dicho registro, para prescribir a los empleadores la aplicación y análisis de los instrumentos de autoevaluación.

Tratándose de los pactos registrados a partir de esa fecha, regirá el plazo de 5 días establecido en la letra b), del número 3, de la nueva Letra D, del Título III, del Libro I, del Compendio.

g) Obligación de informar los riesgos laborales

Los organismos administradores, en su rol de asesor técnico en prevención, deberán informar a las entidades empleadoras que en concordancia con el deber de protección establecido en el artículo 184 del Código del Trabajo, deberán informar, por escrito, a sus trabajadores, al inicio de la prestación de los servicios, acerca de los riesgos que entrañan

sus labores, medidas preventivas y medios de trabajo correctos, según lo establecido en el artículo 8° del reglamento.

h) Capacitaciones

El inciso segundo del artículo 152 quáter N del Código del Trabajo y el artículo 9° del reglamento, consideran dos tipos de capacitaciones:

- Previo o al inicio de las labores (Artículo 152 quáter N, inciso segundo)

Debido a que aún no se identifican y evalúan los riesgos del puesto de trabajo específico, las capacitaciones que en esta instancia otorguen los organismos administradores, a petición de los empleadores, deberán abordar las principales medidas de seguridad y salud que, en virtud de los riesgos inherentes a las labores, los trabajadores deben tener presente en su desempeño.

- Las previstas en el programa preventivo, con la periodicidad que en él se establezca (Artículo 9° del reglamento)

Conforme a lo dispuesto en el citado artículo 9°, la duración de estas capacitaciones debe ser no inferior a 8 horas y abordar, entre otros temas, los factores de riesgos del puesto de trabajo específico que han sido identificados en la matriz y las medidas de seguridad y de salud destinadas a su control.

i) Implementación de medidas prescritas en base a la revisión de la matriz de identificación de peligros y evaluación de riesgos

De acuerdo con las instrucciones contenidas en la Letra G, Título II, del Libro IV del Compendio, las medidas que los organismos administradores prescriban a sus entidades empleadoras adherentes con motivo de la revisión de la matriz, deberán considerar plazos de implementación acordes a la complejidad de esas medidas y a la situación particular de la entidad empleadora.

Saluda atentamente a Ud.

ANA PATRICIA SOTO ALTAMIRANO
Firmado digitalmente
por ANA PATRICIA
SOTO ALTAMIRANO
Fecha: 2020.10.01
15:03:43 -03'00'

PATRICIA SOTO ALTAMIRANO

SUPERINTENDENTA DE SEGURIDAD SOCIAL (S)

PGC/JAA/ECS/FRR

DISTRIBUCIÓN:

(ADJUNTA ANEXOS 1 Y 2)

DIRECTOR INSTITUTO DE SEGURIDAD LABORAL

GERENTES GENERALES MUTUALIDADES DE

EMPLEADORES DE LA LEY 16.744

RECTOR PONTIFICIA UNIVERSIDAD CATÓLICA DE CHILE

GERENTES GENERALES

DIVISIÓN CODELCO ANDINA

DIVISIÓN CODELCO CHUQUICAMATA

DIVISIÓN CODELCO EL TENIENTE

DIVISIÓN CODELCO SALVADOR

SUBSECRETARÍA DE PREVISIÓN SOCIAL

SUBSECRETARÍA DEL TRABAJO

DIRECCIÓN DEL TRABAJO

UNIDAD DE GESTIÓN DOCUMENTAL E INVENTARIO

(56B*

ANEXO N°1

AUTOEVALUACIÓN TRABAJO A DISTANCIA O TELETRABAJO

Nombre del trabajador/a: _____

Lugar donde se aplica la autoevaluación(dirección): _____

Fecha de aplicación: __/__/__

Tipo de trabajo que realiza (teletrabajo/trabajo a distancia): _____

Presenta alguna discapacidad (señale de qué tipo, por ejemplo, motora, visual, cognitiva): _____

| NRO. | CLASIFICACIÓN DEL PELIGRO | AGRUPACIÓN DE PELIGROS | PREGUNTA DE EVALUACIÓN | SI | NO | PARCIALMENTE | N/A | OBSERVACIONES |
|------|---------------------------|------------------------------------|---|----|----|--------------|-----|---------------|
| 1 | Seguridad | Herramientas, equipos, maquinarias | Las herramientas, equipos y/o maquinarias, que utiliza se encuentran en buen estado y con sus partes móviles protegidas. | | | | | |
| 2 | Seguridad | Emergencias | Conoce cuales son las situaciones de emergencia, de origen natural (Ej: tsunami, nevadas, alud, derrumbes, etc.) humano (Ej: incendio, explosiones, fugas, robo, etc.) o de origen biológico sanitario (Ej: Covid-19 y hantavirus, etc.), que se podrían generar en su lugar de trabajo y cómo proceder frente a ellas. | | | | | |
| 3 | Ergonómicos | Mobiliario | El lugar de trabajo cuenta con los equipos y mobiliario necesario para realizar las labores de teletrabajo (por ejemplo, notebook o CPU, monitor, teclado, mouse, teléfono, escritorio o mesa, silla adaptable, apoyapiés, etc.). | | | | | |

| | | | | | | | | |
|----|-------------|---------------------------------|--|---|---|---|---|---|
| 4 | Ergonómicos | Mobiliario | La superficie de trabajo es suficiente para acomodar los elementos que necesita para realizar el teletrabajo y alcanzarlos cómodamente, apoyar sus antebrazos (en caso de no contar con apoya brazos en la silla), así como también para estirar los pies bajo ella. | | | | | |
| 5 | Ergonómicos | Equipo | El monitor o pantalla de visualización de los datos permite visualizar su contenido con nitidez, está ubicada de tal manera que se eviten giros con la cabeza y permita una altura de los ojos que evite levantar y bajar la cabeza. | | | | | |
| 6 | Ergonómicos | Accesorios | El teclado externo y mouse, le permiten el apoyo de los antebrazos y evitar flexionar la muñeca al digitar. | | | | | |
| 7 | Ergonómicos | Mobiliario | La silla utilizada le permite apoyar cómodamente la espalda, apoyar los antebrazos cómodamente en la superficie de trabajo (o en el apoya brazos de la silla si es que cuenta con éstos), disponer las rodillas en un ángulo de 90° o superior y apoyar los pies en el suelo (o en un apoya-pies). | | | | | |
| 8 | Ergonómicos | Mobiliario | El borde superior de la pantalla del computador se encuentra a la altura de los ojos. | - | - | - | - | - |
| 9 | Ergonómicos | Procedimientos/ Instructivos | El trabajo permite que durante la jornada tenga periodos de pausa para caminar, hacer ejercicios suaves, evitando la postura estática de trabajo por largos periodos. | | | | | |
| 10 | Físicos | Ambientales | El trabajo que realiza considera la utilización de herramientas y/o maquinarias que generan ruido. | | | | | |

| | | | | | | | | |
|----|--------------|--------------------------|--|--|--|--|--|--|
| 11 | Químicos | Ambientales | La actividad que realiza le obliga a utilizar materiales que durante su proceso generen polvo en suspensión. | | | | | |
| 12 | Biomecánicos | Carga de trabajo | La actividad que realiza implica efectuar movimientos repetitivos y/o mover carga, superior a 3 kilos y sin ayuda de elementos mecánicos. | | | | | |
| 13 | Psicosocial | Organización del trabajo | Dispone de un periodo diario de desconexión asegurado de al menos 12 horas continuas, en los que no está obligado a responder comunicaciones, órdenes o requerimientos. En ese período no es contactado por la organización (llamadas telefónicas, WhatsApp, correo electrónico, u otros medios) | | | | | |
| 14 | Psicosocial | Organización del trabajo | Cuenta con información respecto a los objetivos y/o metas asociadas a sus labores y recibe retroalimentación oportuna respecto a éstas. | | | | | |
| 15 | Psicosocial | Organización del trabajo | En la organización existen instancias establecidas por el empleador de interacción y apoyo con compañeros de trabajo. Puede comunicarse de manera expedita y fácil con su jefatura directa durante la jornada laboral. | | | | | |
| 16 | Psicosocial | Organización del trabajo | Se le ha informado sobre los riesgos de trabajar en solitario o aislado, que supone la modalidad de teletrabajo o trabajo a distancia. | | | | | |
| 17 | Psicosocial | Organización del trabajo | Si cumple labores de digitación, conoce los tiempos de descanso de que debe disponer. | | | | | |

| | | | | | | | | |
|----|---------|---------|---|--|--|--|--|--|
| 18 | General | General | Conoce lo que debe hacer para prevenir accidentes del trabajo o enfermedades profesionales y los beneficios o prestaciones de la Ley N° 16.744 (seguro laboral) en caso de ocurrirle un accidente o una enfermedad laboral. | | | | | |
|----|---------|---------|---|--|--|--|--|--|

NOTA: El objetivo de estas 18 preguntas es identificar los peligros presentes en el puesto de trabajo específico, los que deberán ser considerados en la elaboración de la matriz y del programa preventivo.

| AUTOEVALUACIÓN ADICIONAL | | | | | | | | |
|--------------------------|---------------------------|------------------------|--|----|----|--------------|-----|---------------|
| NRO. | CLASIFICACIÓN DEL PELIGRO | AGRUPACIÓN DE PELIGROS | PREGUNTA DE EVALUACIÓN | SI | NO | PARCIALMENTE | N/A | OBSERVACIONES |
| 1 | Seguridad | Espacio de trabajo | Se cuenta con espacio suficiente para desarrollar las labores y que permita disponer de un escritorio, mesa o similar y sillas. Además, que le permita acomodar sus elementos, herramientas o equipo de trabajo. | | | | | |
| 2 | Seguridad | Espacio de trabajo | El material y/o revestimiento del piso en el que se emplaza el puesto de trabajo está en buenas condiciones, sin presentar irregularidades o desniveles. | | | | | |
| 3 | Seguridad | Espacio de trabajo | El lugar de trabajo se encuentra ordenado y limpio, sin materiales u objetos desordenados, que permita realizar el trabajo de manera segura. | | | | | |
| 4 | Seguridad | Espacio de trabajo | Los pasillos y lugares de tránsito, se encuentran libres de obstáculos (objetos, cables, equipos) de tal manera que permitan el desplazamiento tanto en las tareas habituales como frente a situaciones de emergencia. | | | | | |

| AUTOEVALUACIÓN ADICIONAL | | | | | | | | |
|--------------------------|---------------------------|--------------------------|---|----|----|--------------|-----|---------------|
| NRO. | CLASIFICACIÓN DEL PELIGRO | AGRUPACIÓN DE PELIGROS | PREGUNTA DE EVALUACIÓN | SI | NO | PARCIALMENTE | N/A | OBSERVACIONES |
| 5 | Seguridad | Instalaciones eléctricas | Los enchufes y/o tomacorrientes murales, así como los alargadores en el caso de ser utilizados, se encuentra en condiciones de funcionamiento seguro (no presentan ninguna clase de daño visible). | | | | | |
| 6 | Seguridad | Instalaciones eléctricas | El sistema eléctrico del lugar de trabajo presenta problemas evidentes (cortes de luz, sobrecarga, bajas intermitentes de voltaje). | | | | | |
| 7 | Seguridad | Instalaciones eléctricas | Si su trabajo requiere la conexión de herramientas y maquinarias, el sistema eléctrico del lugar permite su conexión sin riesgo de corte o sobrecarga. | | | | | |
| 8 | Seguridad | Almacenamiento | En el lugar definido para el trabajo hay ausencia de almacenamiento de líquidos o sólidos combustibles. | | | | | |
| 9 | Seguridad | Emergencias | El lugar de trabajo está libre de objetos que puedan caer desde una repisa o mueble de pared. | | | | | |
| 10 | Seguridad | Emergencias | Conoce si existen zonas de seguridad y vías de evacuación (exterior e interior) y éstas se encuentran despejadas y libres de obstáculos. | | | | | |
| 11 | Ergonómicos | Factores ambientales | La iluminación del lugar de trabajo se encuentra libre de reflejos, brillos directos o indirectos que dificulten la ejecución de la tarea o genere molestias visuales, que impidan realizar el trabajo. | | | | | |
| 12 | Ergonómicos | Factores ambientales | El nivel de ruido interno (familiares, equipos de audio, etc.) permiten realizar las actividades de teletrabajo sin interferir en su concentración. | | | | | |

| AUTOEVALUACIÓN ADICIONAL | | | | | | | | |
|--------------------------|---------------------------|------------------------|---|----|----|--------------|-----|---------------|
| NRO. | CLASIFICACIÓN DEL PELIGRO | AGRUPACIÓN DE PELIGROS | PREGUNTA DE EVALUACIÓN | SI | NO | PARCIALMENTE | N/A | OBSERVACIONES |
| 13 | Ergonómicos | Factores ambientales | El lugar permite realizar ventilación natural o artificialmente, de tal manera que pueda realizar las actividades adecuadamente | | | | | |
| 14 | Ergonómicos | Factores ambientales | Las condiciones de temperatura (frío o calor) permiten realizar las actividades adecuadamente. | | | | | |

NOTA: El objetivo de estas 14 preguntas es identificar peligros que si bien no son inherentes a las labores que el trabajador desempeña, deben ser conocidas por éste y podrán, de manera optativa, ser consideradas en la matriz y en el programa preventivo.

ANEXO N°2

DIAGRAMA DE FLUJO DE LA APLICACIÓN DE LA NORMATIVA DE TRABAJO A DISTANCIA O TELETRABAJO

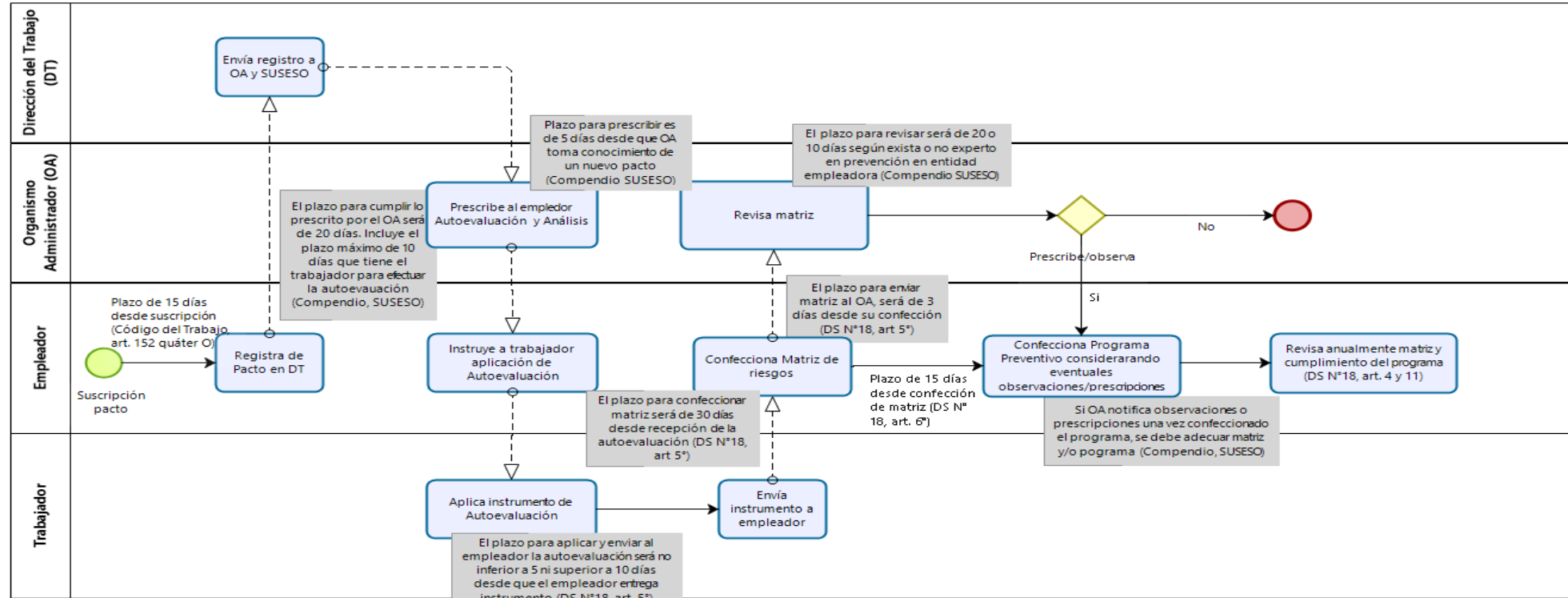

Notas:

- 1) **Plazos:** Todos los plazos señalados en este diagrama son de días corridos.
- 2) **Aplicación de instrumento de autoevaluación:** el empleador puede iniciar las acciones de evaluación de riesgos de manera inmediata al inicio de las labores o al suscribir el pacto. Lo anterior a través de la instrucción al trabajador para que complete el instrumento de autoevaluación, el cual puede ser obtenido directamente en el sitio web de su OA. En ese caso, el flujograma es el mismo ya indicado, pero se inicia directamente en la etapa del Empleador “Instruye a Trabajador aplicación de autoevaluación”.
- 3) **Asistencia Técnica OA:** El OA debe prestar asistencia técnica al empleador cuando tome conocimiento del registro de un nuevo pacto en la DT. Sin embargo, previo a que la DT le informe sobre el registro, también podrá tomar conocimiento cuando el empleador aplique el instrumento de autoevaluación y le remita la matriz de identificación de peligros, o cuando sin haber aplicado el instrumento, el empleador solicite su asesoría para cumplir las exigencias del reglamento. Dependiendo entonces de la oportunidad en que tome conocimiento, deberá prescribir la aplicación y análisis del instrumento de autoevaluación y/o efectuar la revisión de la matriz.
- 4) **Instrumento de autoevaluación / Matriz / Programa preventivo:** De acuerdo con el artículo 5° del D.S. N°18, los empleadores deberán utilizar el instrumento de autoevaluación que el respectivo OA les proporcione. Sin perjuicio de ello, podrán complementarlo de acuerdo a la especificidad de las labores. Por el contrario, será opcional el uso de los formatos de matriz y de un programa preventivo que los OA deben poner a su disposición, conforme a lo instruido por la SUSESO. La matriz deberá ser revisada anualmente, para lo cual puede requerir asistencia técnica del OA.
- 5) **Capacitaciones:** El artículo 152 quáter N, inciso segundo, del Código del Trabajo y el artículo 9° de su Reglamento, consideran dos tipos de capacitaciones:
 - a) Previo o al inicio de las labores: Esta debe abordar las principales medidas de seguridad y salud que los trabajadores deben tener presente al desempeñar sus labores, conforme a su naturaleza, pues aún no se identifican y evalúan los riesgos del puesto de trabajo específico. Se refiere a esta capacitación, el inciso segundo del artículo 152 quáter N del Código del Trabajo.
 - b) Las previstas en el programa preventivo, con la periodicidad que en él se establezca (no exceder de dos años): A diferencia de la anterior, éstas sí deberán incluir los riesgos del puesto de trabajo específico identificados en la matriz y las medidas de seguridad y de salud para el control de esos riesgos. Se refiere a lo establecido en el artículo 9 del D.S. N° 18, capacitación de al menos 8 horas.